



A cura del Comune di Figline Valdarno
 Ufficio Stampa: Samuele Venturi
 s.venturi@comune.figline-valdarno.fi.it

Sede del Comune di Figline Valdarno
 Piazza IV Novembre, 3
 Tel. 055.91251

Figline informa

ISTITUZIONI

ELEZIONI COMUNALI: NOCENTINI RICONFERMATO SINDACO

Nocentini (Pd) passa con il 56,83% dei voti. Clara Mugnai (PdL) non va oltre il 30,44%

RICCARDO NOCENTINI

56,83%



42,08%



2,24%



8,90%



6,50%

CLARA MUGNAI

30,44%



15,68%



6,33%



3,88%



2,84%

ILARIA BOZZUFFI

7,14%

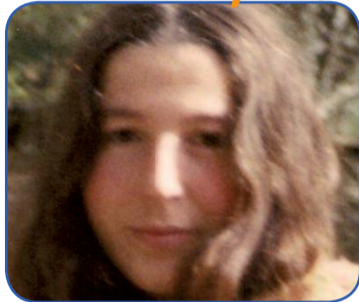

6,49%

DMITRIJ GABRIELLOVIC PALAGI

3,83%



3,68%

ILARIA POGGESI

1,76%



1,34%

Riccardo Nocentini (Pd) è stato riconfermato Sindaco con il 56,83% dei voti a seguito delle elezioni amministrative che si sono svolte il 15 e 16 maggio scorsi.

“È un risultato netto che ci permette di governare con serenità e continuare a lavorare per centrare sfide importanti - ha detto Riccardo Nocentini -. Ringrazio i figlinesi per questo largo consenso, ci hanno premiati per il lavoro fatto in questi cinque anni appena conclusi e ci danno il giusto entusiasmo per proseguire questo percorso. Nei primi cento giorni daremo slancio al Comune Unico con Incisa, svilupperemo il progetto per le reti wi-fi nel centro storico e realizzeremo fontanelli per l'acqua potabile”.

Riccardo Nocentini (sostenuto da Pd, Idv-Sel, Progetto Famiglia e Sinistra per Figline) è stato eletto Sindaco con il 56,83% dei voti. Il candidato Clara Mugnai (PdL, Lega Nord, Udc-Fli e Salvare il Serristori) ha invece chiuso questa tornata elettorale con il

30,44%, Ilaria Bozzuffi del Movimento 5 Stelle con il 7,14%, poi Dmitrij Palagi di Federazione della Sinistra con il 3,83% ed infine Ilaria Poggesi di Lista per Figline-Verdi con l'1,76%. Le schede valide sono state 9238 (96,56%), quelle bianche 95, le nulle 234. L'affluenza finale è stata pari al 71,37%, 9567 cittadini si sono recati alle urne su 13403 aventi diritto: hanno votato 4702 maschi e 4865 femmine. La sezione in cui si è registrata la percentuale maggiore di votanti è stata, con 790 cittadini per l'81,19%, la numero 10 presso la scuola elementare di San Biagio. Quella in cui invece hanno votato meno elettori - esclusa quella dell'Ospedale Serristori in cui c'erano solo 4 aventi diritto - è stata la numero 2 presso la scuola media di via Garibaldi, con 466 votanti pari al 54,12%.

Nel 2006 votarono 9549 cittadini, pari al 70,51% degli aventi diritto: furono 4664 maschi e 4885 femmine. Il dato è quindi in aumento dello 0,86% rispetto a cinque anni fa.

ISTITUZIONI

PRENDE FORMA IL NUOVO CONSIGLIO COMUNALE

Alla coalizione a sostegno di Nocentini vanno 11 seggi, 5 a Mugnai ed 1 a Bozzuffi



Ivo Gonfiantini (Pdl)



Roberto Renzi (Pdl)



Giorgio Laici (Pdl)



Clara Mugnai (candidata Pdl)



Valentina Trambusti (Lega Nord)



Ilaria Bozzuffi (Mov. 5 Stelle)

Sulla base del risultato elettorale del 15 e 16 maggio scorsi i seggi del Consiglio Comunale di Figline - che passano da 20 a 16, più lo scranno del Sindaco per un totale di 17 seggi - saranno così ripartiti: 8 al Pd, 1 a Sinistra per Figline, 1 a Idv-Sel ed 1 a Nocentini come Sindaco. Nel centrodestra i seggi sono invece 5: 3 al PdL, 1 alla Lega Nord ed 1 alla candidata a Sindaco Clara Mugnai. Infine 1 seggio al Movimento 5 Stelle, che entra in Consiglio Comunale con la sola candidata Sindaco Ilaria Bozzuffi. Nessun seggio per le liste collegate ai candidati Sindaco Dmitrij Palagi e Ilaria Poggesi.

Per il Partito Democratico sono quindi stati proclamati Consiglieri Comunali: Caterina Cardì (242 preferenze), Massimiliano Morandini (213), Sandro Sarri (211), Mauro Tani (176), Daniele Pieralli (154), Paolo Mugnai (129), Leonardo Favilli (111), Enrico Stefanini (105). In Sinistra per Figline 1 seggio a Carlo Simoni (169), mentre Idv-Sel è rappresentata da Danilo Sbarriti (61). Per il PdL entrano in Consiglio Comunale Roberto Renzi (94), Giorgio Laici (62), Ivo Gonfiantini (43); per la Lega Nord Valentina Trambusti (71).

Per quanto riguarda le 11 liste i risultati sono stati i seguenti: PdL 15,68%, Lega Nord 6,33%, Pd 42,08%, Progetto Famiglia 2,24%, Movimento 5 Stelle 6,49%, Sinistra per Figline 8,90%, Salvare il Serristori 3,88%, Federazione della Sinistra 3,68%, Idv-Sel 6,50%, Lista per Figline-Verdi 1,34%, Nuovo Polo per Figline 2,84%.

Le operazioni di verifica dei voti si sono svolte il 17 maggio scorso a cura dell'Ufficio Centrale, composto da sei Presidenti di seggio e dal Magistrato Alessandro Ghelardini.



Danilo Sbarriti (Idv-Sel)



Riccardo Nocentini (Pd)



Mauro Tani (Pd)



Carlo Simoni (SpF)



Sandro Sarri (Pd)



Enrico Stefanini (Pd)



Caterina Cardì (Pd)



Leonardo Favilli (Pd)



Massimiliano Morandini (Pd)



Paolo Mugnai (Pd)



Daniele Pieralli (Pd)

LAVORI PUBBLICI

SECONDO PONTE ARNO: 63 IDEE PER LA PROGETTAZIONE

Nocentini: "Siamo già al lavoro per accelerare la realizzazione di questa importante infrastruttura"

"Sono passati appena due giorni dalle elezioni amministrative e come promesso stiamo continuando ad impegnarci per la realizzazione del secondo ponte sull'Arno". Le parole sono del neo rieletto sindaco di Figline, Riccardo Nocentini, che il 18 maggio ha commentato così la notizia della chiusura del bando per il concorso di idee sulla progettazione del secondo ponte sull'Arno: alla Provincia sono arrivate 63 domande, che adesso saranno analizzate da una apposita commissione.

Il bando riguarda anche la relativa viabilità di collegamento tra la "variantina" di Figline già realizzata, e la strada in progetto, ossia la variante alla SR69 in riva destra, in prossimità della rotatoria posta a Nord della località Matassino. L'importo presunto dei lavori, posto come indicazione progettuale, è di 7,2 milioni di euro.

"E' stato un passaggio importante in vista della futura realizzazione del nuovo ponte di Figline, una infrastruttura essenziale per il riordino della viabilità di tutto il Valdarno - ha spiegato invece Laura Cantini, Vicepresidente della Provincia di Firenze -. Ciò vuol dire che stiamo rispettando le scadenze e gli impegni che abbiamo preso con i cittadini di Matassino e di Figline. La Provincia si era assunta il compito di portare avanti nel modo più spedito la progettazione di questa opera e della viabilità di collegamento, ed è quello che stiamo facendo nonostante le difficoltà di bilancio dovute ai tagli imposti dal Governo".

Alla Provincia sono pervenute 63 domande e queste saranno esaminate da una apposita commissione, costituita da membri esperti in materia."

"Ringrazio il Presidente della Provincia di Firenze, Andrea Barducci, e la sua vice Laura Cantini - ha aggiunto il sindaco di Figline - il loro impegno costante sta permettendo a noi figlinesi di veder realizzate infrastrutture fondamentali come il secondo ponte sull'Arno e la 'variantina'".



AMBIENTE

SPOSTATA L'ECO-STAZIONE DI PIAZZA CAVICCHI

Sono state potenziate le vicine eco-stazioni in via Barducci e piazza Caduti di Nassiriya

Dal mese scorso è stata spostata l'eco-stazione di piazza Martiri Cavicchi. Per conferire i rifiuti adesso si può usufruire delle vicine eco-stazioni in via Barducci e piazza Caduti di Nassiriya, che sono state potenziate con un numero maggiore di cassonetti.

La nuova disposizione ha consentito un aumento del numero dei posti auto in piazza Martiri Cavicchi ed una più ampia area di manovra agli scuolabus.

Si informa inoltre che sia nella scuola primaria che nell'asilo di Cavicchi inizierà la raccolta differenziata: i rifiuti saranno direttamente prelevati dal gestore del servizio all'interno dei plessi scolastici.

Si raccomanda alla cittadinanza la massima attenzione nel conferimento dei rifiuti e di usufruire con civiltà delle eco-stazioni.



TEMPO LIBERO

DA GIUGNO INIZIA L'ESTATE FRESCA DEL "GIARDINO"

Dodici appuntamenti tra musica, poesia e giochi al centro sociale di Figline

Il Centro sociale "Il Giardino" promuove, con la collaborazione del Comune di Figline, della Società della Salute Firenze Sud-Est e di Farmavalarno, l'iniziativa "Estate fresca al Giardino". Tutti i martedì e giovedì dalle ore 16,30 alle 19,30 presso i locali climatizzati del centro sociale (giardini Dalla Chiesa a Figline) si potranno trascorrere giornate all'insegna della cultura, della poesia e della musica.

Il primo appuntamento è per il 16 giugno con "Musica e poesia", si prosegue il 23 giugno con "Stornellando alla Toscana", il 30 giugno e il 21 luglio "Arsenico e vecchi merletti", il 28 luglio e il 4 agosto con "Pomeriggio con giochi e musica", il 9 agosto con "Canzoni senza tempo" per concludere l'11 agosto con la festa di chiusura. Inoltre si terranno anche quattro incontri culturali: il 30 giugno si parlerà di "Cleopatra, Antonio e l'aspide", il 7 luglio di "Lucrezia Borgia e Caterina de' Medici: intrighi e veleni", il 14 luglio di "Veronica Cibo: una Salomé in terra di Valdarno" ed il 21 luglio di "La curiosità è femmina: storie di civetteria e vanità femminile".

Si informa che per le persone impossibilitate a raggiungere il centro sociale sarà effettuato il servizio di trasporto gratuito. Per informazioni ed adesioni telefonare allo 055.9152063.

LAVORI PUBBLICI

CONCLUSI I LAVORI SUL PASSAGGIO PEDONALE IN VIA DELLA RESISTENZA

Al Ponte agli Stolli è stato invece terminato l'anello pedonale

Nei mesi scorsi sono state concluse due importanti opere, ovvero il percorso pedonale in via della Resistenza a Figline e l'anello pedonale al Ponte agli Stolli.

Nel primo caso si è intervenuti sia per il recupero del camminamento già esistente, sia per la realizzazione di un nuovo percorso di 36 metri, con l'obiettivo principale di abbattere le barriere architettoniche.

L'area interessata dal progetto è compresa tra i giardini che si affacciano su via della Resistenza (dove è stata ristrutturata anche la scalinata di accesso) e l'area di proprietà dell'Asl. L'obiettivo raggiunto con questo intervento - costo complessivo 25mila euro, durata circa 2 mesi - è stato la creazione di un nuovo attraversamento che collega piazza XXV Aprile con il giardino pubblico di via della Resistenza: ciò comporta un miglior accesso dei portatori di handicap attraverso la realizzazione di due nuovi scivoli sui marciapiedi esistenti ed il recupero dell'aiuola spartitraffico tra le due corsie di via Volta. Nel corso dei lavori sono state inoltre eliminate le panchine in cemento armato e riasfaltato tutto il camminamento esistente.

L'anello pedonale del Ponte agli Stolli, invece, unisce circolarmente la frazione figlinese migliorandone la percorribilità, la sicurezza e la regimazione di tutte le acque: nel corso dei lavori sono state anche sostituite le vecchie pavimentazioni in cemento ed i gradini in calcestruzzo, che erano completamente deteriorati. Lungo il percorso, inoltre, è stata migliorata l'illuminazione attraverso luci "segnapasso". L'opera è costata 150 mila euro, il progetto è stato curato dal Geometra Francesco Luzzi.



POLITICHE SOCIALI

AGGIORNATO L'ELENCO COMUNALE DELLE BABY SITTER

Le famiglie figlinesi potranno contare sull'aiuto di nuovo personale qualificato

Il Comune di Figline informa che è stato aggiornato l'elenco delle baby sitter per bambini di età compresa tra gli 0 e i 6 anni residenti a Figline ma anche a Bagno a Ripoli, Barberino Val d'Elsa, Greve, Impruneta, Incisa, Reggello, Rignano, San Casciano e Tavarnelle. Si tratta di un elenco di persone che, oltre ad essere in possesso dei titoli di studio specifici previsti dalla normativa regionale, hanno anche seguito un percorso formativo organizzato dalla Conferenza Educativa di Zona. Con questo servizio si mette a disposizione delle famiglie che hanno la necessità di ricorrere al supporto di una baby sitter un'ulteriore risorsa di cura ed educazione dei piccoli, formata e competente. Le baby sitter presenti nell'elenco hanno aderito al progetto "Cerco una tata", con il quale le Amministrazioni si sono poste l'obiettivo di dare nuove e più adeguate conoscenze-competenze a questa figura, attraverso uno specifico percorso formativo elaborato sulla base delle caratteristiche dell'attuale domanda e della rilevazione dei bisogni presenti sul territorio.

Ogni rapporto lavorativo che verrà instaurato attraverso l'albo zonale delle baby sitter avrà caratteristiche di tipo privatistico la cui responsabilità civile e penale ricadrà esclusivamente sui diretti interessati, nulla avendo da rivendicare nei confronti delle Amministrazioni che hanno istituito l'albo stesso.

Sulla rete civica del Comune di Figline Valdarno (seguendo il percorso: Uffici, Servizi alla Persona, Servizi educativi e sportivi, documenti) è quindi possibile trovare l'elenco completo delle baby sitter presenti sul territorio, con relativo numero cellulare e indicazioni sulla disponibilità di tempo e di area. L'elenco cartaceo è invece disponibile presso l'Urp del Comune in piazza IV Novembre.



LAVORI PUBBLICI

DEPOSITATO IL PROGETTO PER LA NUOVA STRUTTURA POLIVALENTE AL "VASARI"

In orario extrascolastico il nuovo campo sportivo sarà a disposizione delle società di Figline

La Provincia di Firenze ha depositato all'Ufficio Tecnico del Comune di Figline Valdarno la pratica relativa al progetto per la costruzione del nuovo campo sportivo coperto che sarà realizzato all'interno del perimetro scolastico dell'Istituto Giorgio Vasari. Il costo complessivo dell'opera ammonta a 250mila euro. L'intervento è reso possibile anche in virtù dal cofinanziamento di 150mila euro messo a dispo-

sizione dall'Amministrazione comunale di Figline Valdarno.

Il progetto depositato prevede la realizzazione di un campo di tipo polivalente dotato di copertura. L'impianto sportivo sarà realizzato con una struttura lamellare in legno, mentre la copertura sarà realizzata in pvc. Il campo coperto sarà inoltre dotato di una piccola tribuna idonea ad ospitare il pubblico presente agli eventi sportivi. L'impianto servirà in pri-

mo luogo agli studenti del Vasari, mentre in orario extra scolastico sarà a disposizione del Comune di Figline Valdarno per consentire le attività delle società sportive presenti sul territorio.

Tutto questo rientra in un protocollo firmato lo scorso novembre da Comune e Provincia e prevede anche il progetto di ampliamento, a partire dal 2014, della palestra dell'Isis Vasari, con spese a completo carico della Provincia di Firenze e con un contributo del Comune di Figline pari a 240mila euro: i lavori prevedono la costruzione di una nuova tribuna da 500 posti sul lato opposto a quella già esistente.

"Questo protocollo è di straordinaria importanza sia per l'Istituto Vasari che per la città di Figline - ha spiegato il sindaco Riccardo Nocentini -. Nel nostro territorio abbiamo la fortuna di avere tante associazioni sportive, ma non sempre riusciamo a rispondere appieno in termini di spazi; al tempo stesso gli studenti del 'Vasari' usufruiscono di altre palestre comunali perché la struttura della scuola



non è più sufficiente. Ma grazie alla realizzazione del nuovo campo coperto polivalente, che vede la partecipazione del Comune con un investimento di 150mila euro, si riusciranno a soddisfare le esigenze di tutti. Nei prossimi anni, inoltre, l'ampliamento della palestra del 'Vasari' permetterà alla città di Figline di avere finalmente un vero e proprio palasport".



SCUOLA E AMBIENTE

TAVOLI IN MATERIALE RICICLATO NELLE SCUOLE DELLA CITTÀ

L'installazione dei tavoli rientra nel progetto ambientale "Gastone Riciclone"



Grazie ad un accordo tra Comune di Figline, Direzione Didattica ed Aer, nelle scuole della città sono stati installati 12 nuovi tavoli realizzati con materiale riciclato, quattro dei quali già collocati nei giardini della scuola Del Puglia.



Si tratta della conclusione del progetto "Gastone Riciclone" che ha visto collaborare scuola, Comune ed Aer negli ultimi cinque anni e che ha portato anche alla realizzazione di una guida allo smaltimento dei rifiuti e alla salvaguardia dell'ambiente. "Gastone Riciclone" si è infatti sviluppato in diverse tappe, alcune teoriche sul ciclo dei rifiuti ed altre pratiche come le escursioni presso centri specializzati e un sopralluogo al mercato settimanale di Figline, dove i bambini hanno potuto vedere da vicino la produzione e la raccolta dei rifiuti. Da questo percorso è nata appunto la guida e adesso gli alunni possono vedere l'ultimo passaggio dei rifiuti, ovvero la loro trasformazione in oggetti di uso quotidiano come i tavoli che andranno ad abbellire i giardini delle scuole di Figline.



AMBIENTE

AREE VERDI: EFFETTUATA MANUTENZIONE DI TUTTI I GIOCHI

In tutti i giardini si sono concluse le operazioni di riparazione e manutenzione straordinaria

Si sono appena conclusi i lavori di manutenzione straordinaria dei giochi presenti nelle aree verdi comunali, un'operazione che viene effettuata ogni cinque anni insieme alla manutenzione ordinaria, in programma invece ogni anno.

Il Comune aveva incaricato una ditta specializzata di verificare le condizioni di sicurezza delle aree da gioco comunali, sulla base delle quali è stato poi possibile definire un programma di lavoro per poter effettuare, gioco per gioco, tutti gli interventi necessari ad assicurare la sicu-

rezza dei bambini.

Il lavoro, eseguito sempre da ditta specializzata, è partito alla fine di aprile ed è terminato dopo circa quattro settimane: l'obiettivo era quello di evitare pericoli per il gioco dei bambini, che generalmente sono dovuti a sporgenze, fessure, giunture allentate, pezzi mancanti o rotti.

I giochi interessati da questa operazione sono stati 60, per una spesa complessiva di circa 23mila euro. E' comunque necessario segnalare che ancora troppo spesso le riparazioni si rendono indispensabili a causa di atti di vandalismo perpetrati in diversi giardini pubblici anche a danno dei giochi destinati ai più piccoli: a questo proposito va ricordato che i giochi sono riservati per lo più all'utilizzo di bambini dai 5 ai 10 anni di età.

Dopo questa revisione generale sarà inoltre valutato un programma di posizionamento delle aree di caduta ancora mancanti sotto alcuni giochi.

LAVORI PUBBLICI

RESTYLING IN CORSO PER STRADE E MARCIAPIEDI

Da gennaio il Comune di Figline sta investendo su opere di manutenzione

Sono stati eseguiti lavori di manutenzione presso piazza Bonechi e via Toti (nel tratto compreso tra il ponte sull'Arno e via Amendola), due opere che rientrano nella massiccia operazione di manutenzione che il Comune sta conducendo da gennaio su diverse strade e marciapiedi della città.

In piazza Bonechi si è provveduto al montaggio di autobloccanti in calcestruzzo, al rifacimento del sottofondo e alla ripavimentazione sempre con autobloccanti; inoltre sono state ripristinate alcune zone deteriorate del parcheggio; l'importo totale dell'opera è stato di circa 20mila euro.

In via Toti i lavori prevedono invece tre fasi e sono ancora in corso. La prima consiste nella demolizione e nel rifacimento del marciapiede che va da via Amendola al ponte sull'Arno (lato Incisa): in questo caso si porterà ad una larghezza di 1,50 metri anche il tratto di marciapiede presente nel sottopasso autostradale. La seconda fase del progetto prevede la realizzazione di un nuovo marciapiede che, sul lato San Giovanni, andrà da via Amendola fino al ponte. La terza ed ultima fase, infine, consiste nella realizzazione dei marciapiedi che, su entrambi i lati, vanno dal ponte sull'Arno fino alla nuova rotatoria di via Pertini.

Altri interventi su strade e marciapiedi hanno interessato nelle ultime settimane via del Porcellino, via Fratelli Roselli (tratto tra via Lavagnini e via Urbinese), via Bruno, via San Domenico, via Brodolini, via Petrarca, via Garibaldi e via Veneto.

AMBIENTE

PROTEZIONE CIVILE: ALL'ESERCITAZIONE ARRIVA ANCHE L'ELICOTTERO

Oltre 200 alunni delle elementari, 20 insegnanti ed 80 operatori impegnati nell'iniziativa

Quarta edizione e quarto successo per l'esercitazione di Protezione Civile organizzata il 21 maggio scorso da Comune di Figline e Provincia di Firenze nella zona di San Biagio-Ponterosso coinvolgendo 200 alunni della scuola elementare, 20 insegnanti e circa 80 operatori del settore impegnati sul campo con i propri mezzi, compreso l'elicottero del Servizio Antincendio Boschivo della Regione Toscana. Ricordiamo che l'iniziativa rientra nel percorso didattico-formativo avviato nell'anno scolastico 2007/08 presso la scuola Del Puglia e proseguito negli anni successivi con la scuola Cavicchi e la scuola del Matassino. Ogni anno vengono coinvolti sia il sistema comunale di Protezione Civile che gli alunni e il corpo docente della scuola primaria interessata, quest'anno appunto la scuola primaria di San Biagio.

Intorno alle 8,30 sono arrivati sul posto tutti i mezzi di protezione Civile ed è subito scattata la prima simulazione della giornata, cioè il terremoto con conseguente evacuazione della scuola e accompagnamento degli alunni in un'altra area dove sono state simulate altre situazioni di pericolo, come un incendio ed un incidente stradale. Alle 10, inoltre, sulla cassa di espansione di Ponterosso è atterrato l'elicottero del Servizio Antincendio Boschivo della Regione Toscana, suscitando la curiosità e l'entusiasmo dei 200 alunni della scuola di San Biagio.

Infine il rientro nei giardini adiacenti il plesso scolastico per i saluti finali del sindaco Riccardo Nocentini, che ha sottolineato l'importanza di questo genere di iniziative: "Questa è la quarta edizione di una esercitazione che ha il merito di coinvolgere le scuole della città ed il sistema di Protezione Civile - ha detto Nocentini -, questi bambini e queste bambine sono il nostro futuro, quindi abbiamo il dovere di porre tutte le condizioni per la loro salute e di prepararli, seppur nella forma di un gioco, a situazioni di pericolo che si potrebbero verificare. Ringrazio tutti gli operatori per aver partecipato, perché anche per loro si tratta di un momento importante di formazione, gli alunni ed il corpo docente per la collaborazione e l'Ufficio Ambiente e Protezione Civile del Comune di Figline e la Provincia di Firenze per l'impeccabile organizzazione". Oltre all'Unità operativa Ambiente e Protezione Civile e alla Polizia Municipale del Comune di Figline, alla Protezione Civile e alla Difesa del suolo della Provincia di Firenze, sono state impegnate nell'esercitazione anche il Gaib, l'Arciconfraternita di Misericordia, la Croce Azzurra, i Carabinieri, i Vigili del Fuoco, il Corpo Forestale dello Stato e il Centro Intercomunale di Protezione civile Arno Sud-Est.



ISTITUZIONI

INAUGURATO IL MONUMENTO L'ALBERO DELL'UNIVERSO

Anche il Prefetto Padoin all'inaugurazione della scultura dedicata ai caduti di tutte le guerre



E' stato inaugurato il 30 marzo scorso dal sindaco Riccardo Nocentini il monumento L'Albero dell'Universo, un'opera bronzea realizzata dallo scultore fiorentino Marcello Guasti (nella foto sotto) e dedicata ai caduti della Prima Guerra Mondiale e di tutte le guerre. Alla cerimonia, oltre che il sindaco e l'artista, hanno presenziato anche il Prefetto di Firenze, Paolo Padoin, il Comandante provinciale dell'Arma dei Carabinieri, Col. Emanuele Saltamacchia, la Guardia di Finanza, il Comandante della Polizia municipale, Roberto Panasci, il Prof. Giovanni Cipriani, gli studenti delle scuole medie "Da Vinci" e dell'Isis Vasari



La scultura è stata posizionata a ridosso delle mura medievali di via Sarri ed è costituita da 23 elementi in bronzo patinato che rappresentano le fronde e il tronco, con i nomi dei 202 caduti figlinesi (tra cui anche Vittorio Locchi) che vanno a costituire una fascia a spirale che si svolge secondo l'immagine di una galassia. Per la realizzazione della scritta è stato necessario incidere i nomi sulla cera e, a fusione avvenuta, riempirla con una resina bianca, mentre la struttura portante è stata realizzata in acciaio; la dimensione della scultura è di 5 metri di altezza e 6 metri di larghezza, per un peso di 1200 kg.



"Questo sarà il monumento dei figlinesi - ha detto il sindaco Riccardo Nocentini -, una scultura realizzata in modo eccellente che nell'anno del 150° anniversario dell'unità d'Italia ricorda i nostri concittadini morti nella Prima Guerra Mondiale, e in senso più generale tutti i caduti per la libertà. Ci sono simboli che diventano identità di un territorio e credo che questo monumento entrerà subito nei cuori dei figlinesi".

"Sono molto felice di essere qui a Figline - ha spiegato il Prefetto di Firenze, Paolo Padoin -, partecipo con grande entusiasmo a questa iniziativa che avviene in concomitanza con i festeggiamenti dell'unità d'Italia. Oltre al valore artistico dell'opera, tengo a sottolineare l'importanza della partecipazione delle scuole a questa giornata, perché proprio a scuola io ho imparato i valori fondamentali che sono alla base della nostra Costituzione e della nostra Italia". Per rendere ancora più accogliente l'area che ospita

L'albero dell'Universo, il Comune di Figline ha eseguito un restyling dello spazio pedonale di via Sarri: l'intervento è consistito nella posa di una nuova pavimentazione in pietra forte e di una nuova illuminazione che esalterà la scultura di Marcello Guasti anche nelle ore notturne.

"Proporre oggi un monumento alla memoria dei caduti senza cadere nella retorica mi ha impegnato molto profondamente - ha spiegato lo scultore Marcello Guasti -, quindi ho pensato, e poi realizzato, un'opera in cui i nomi dei caduti fossero parte integrante dell'opera e non una semplice targa posizionata da una parte. Questo ha sicuramente dato carattere al monumento".

CULTURA

TEATRO GARIBALDI GREMITO PER IL LIBRO SULLA PIRELLI

A marzo è stato presentato il volume di tre giovani figlinesi sui 50 anni della fabbrica



La città di Figline è intervenuta numerosa il 25 marzo scorso al Teatro Garibaldi di Figline, dove è stato presentato il volume intitolato "La Pirelli a Figline Valdarno 1960-2010" scritto da tre giovani figlinesi - Tommaso Lalli, Gabriele Mori e Gianni Sestucci - che hanno raccolto le testimonianze di chi ha lavorato nello stabilimento Pirelli in questi suoi primi 50 anni di presenza sul territorio.

Si tratta di un volume con il quale, attraverso i rac-

conti, i ricordi e le immagini, si è cercato di cogliere il cambiamento epocale che lo stabilimento Pirelli ha tracciato nel nostro tessuto socio-economico: da città di piccoli artigiani, Figline ha infatti acquisito una mentalità operaia ed industriale, è cresciuta insieme alla fabbrica come la fabbrica è cresciuta insieme alla città.



Alla presentazione del libro - realizzato per volontà della Presidenza del Consiglio comunale di Figline e di Pirelli S.p.A, con il patrocinio di Regione Toscana e Provincia di Firenze - hanno partecipato gli autori, la Vicepresidente della Regione Toscana, Stella Targetti, il Sindaco Riccardo Nocentini, l'allora Presidente del Consiglio Comunale, Sauro Sarotti, il General Manager Pirelli, Marco Cipparrone, il Presidente del Consiglio provinciale di Firenze, David Ermini, il Responsabile delle Risorse Umane di Pirelli, Gianluca Zonta, e la prima dipendente di Pirelli a Figline, Rosita Lepri. Nell'occasione sono state consegnate due targhe alla memoria dell'Ing. Pietro Cavalcaselle e dell'Ing. Pietro Terragna (primo direttore Pirelli Figline), in entrambi i casi ritirate dalle figlie; inoltre è stata conferita la cittadinanza onoraria - la prima della città di Figline - all'Ing. Franco De Michelis, storico direttore dello stabilimento di Figline che ha svolto il suo incarico con impegno e professionalità, ma soprattutto distinguendosi per la sua disponibilità verso tutti i dipendenti.